故宮週刋

易培基題

全出版而要求特價優待者仍多除道光朝存書無多前所訂特價不能不取銷外自八月起凡訂購咸豐朝夷務始末者均可照特價二十元出售（原價二十四元）以三個月爲期特此通告

種風景點綴較前尤爲工緻每十二張爲一組每組只收成本洋六角以三百組爲限不再續照

吉金箋　本院精拓商周各代鼎彝銅器製爲吉金箋每盒四組價洋五角信封每五十個價洋四角此箋紙除由本院出售外兼託清秘閣爲代銷處

辛亥檔案（續）

發河南巡撫齊耀琳電 十二月十六日

奉旨內閣代遞齊耀琳電奏、潁州幸未失守、暨分兵救援情形、知道了、欽此、

發河南布政使倪嗣冲電 十二月十六日

奉旨內閣代遞倪嗣冲電奏、初十、十一兩日激戰情形、此次革軍進攻潁州、勢甚凶悍、該司督率將士、出城抵禦、血戰兩晝夜、以少勝多、摧其精銳、奪獲利器及全部輜重、覽奏曷勝嘉慰、倪嗣冲著賞給頭品頂戴、其尤爲出力之副將馬聯甲、著以總兵記名簡放、並賞戴花翎、參將周茂冬、著以副將留直儘先補用、並賞戴花翎、遊擊邱昌錦、著以參將儘先補用、並賞給總兵銜、其餘出力將士及傷亡弁兵、准其奏請從優獎邺、並著賞給銀一萬兩、交倪嗣冲分別犒賞、該衙門知道、欽此、

收第一軍總統段祺瑞等致內閣請代奏電 十二月十八日

共和國體、原以致君於堯舜、拯民於水火、迺因二三王公、迭次阻撓、以至恩旨不頒、萬民受困、現在全局危迫、四面楚歌、潁州則淪陷於革軍、徐州則小勝而大敗、革艦由奉天中立地登岸、日人則許之、登州黃縣獨立之影響、浸徧於全魯、而且京津兩地、暗殺之黨林立、稍疏防範、禍變即生、是陷九廟兩宮於危險之地、緊皆二三王公之咎也、三年以來、皇族之敗壞大局、罪難髮數、事至今日、乃並皇太后皇上、欲求一安富尊榮之典、四萬萬人欲求一生活之路而不見許、祖宗有知、能不恫乎、蓋國體一日不決、則百姓之因兵燹凍餒死於非命者、日何啻數萬、瑞等不忍宇內有此敗類也、豈敢坐視乘輿之危而不救、謹率全軍將士入京、與王公剖陳利害、祖宗神明實式鑒之、揮淚登車、昧死上達、請代奏、第一軍總統段祺瑞、統制王占元、何豐林、李純、協統王金鎔、鮑貴卿、李厚基、馬繼增、周符麟、

宋版歐體小字妙法蓮華經序品之一頁

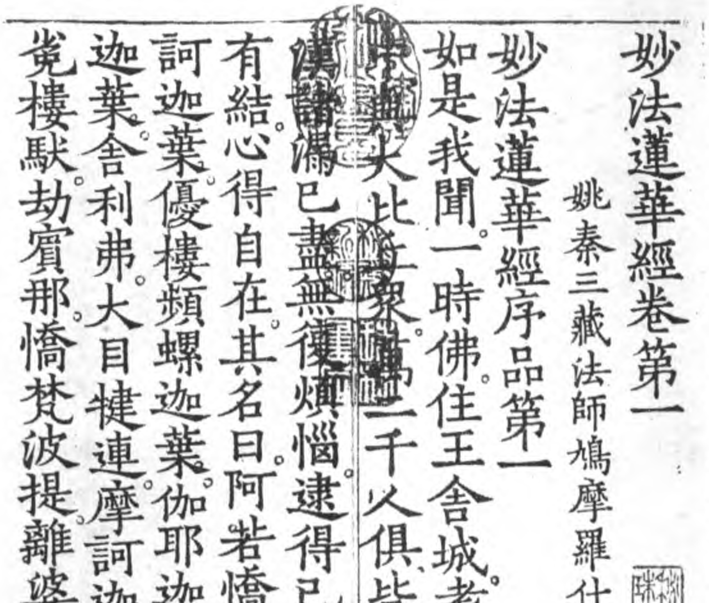
妙法蓮華經卷第一
姚秦三藏法師鳩摩羅什奉　詔譯
妙法蓮華經序品第一
如是我聞。一時佛住王舍城耆闍崛山
中與大比丘衆萬二千人俱。皆是阿羅
漢。諸漏已盡。無復煩惱。逮得己利。盡諸
有結。心得自在。其名曰。阿若憍陳如。摩
訶迦葉。優樓頻螺迦葉。伽耶迦葉。那提
迦葉。舍利弗。大目揵連。摩訶迦旃延。阿
㝹樓馱。劫賓那。憍梵波提。離婆多。畢陵

收河南巡撫齊耀琳致內閣請代奏電 十二月十八日

竊據河南諮議局議長方貞、副議長張坤、張嘉謀、及議員等、呈爲懇請電閣代奏、即時宣布共和、以奠民生、而固邦本事、竊自武漢發難、各省響應、大抵以改建共和爲宗旨、潮流所趨、不可制止、惟盼發布自上、以和平解決、庶可以維持治安、是以於九月常年會期中、經全體議決、有電請內閣組織共和之舉、旣不獲請、其心彌憤、挺而走險、前仆後繼、人心亦大可見矣、恭讀十月初九日懿諭、以國體付之國民會議、果能立即召集、自可從速解決、無如中國幅幀寥闊、召集不易、遷延時日、士人易生虎狼之心、內地尤多風鶴之警、將來議決之結果、仍必趨於共和、而議決自下、與發布自上、其情勢固大有不同、皇太后皇上有公天下之心、而不克享公天下之名、甚非計也、況贊成共和、北軍亦表同情、自不能再言決戰、其共和後之條件、磋商已有端緒、將來之幸福、固合滿漢蒙藏回、五大民族共享之也、事機逼迫、時不可失、我河南各屬人民來局陳請建議者、名冊人數、已逾數萬、責備日來、請論無術、

（接第二版）

宋　蒲　宗　孟　書　（宋人法書之一）

宗孟頓首夏中蒲兵還辱
榮翰遠懷
德誼無時暫忘秋高氣清想惟
邇日
視履均勝南北遼邈江河阻修
引領
話言實勞鑒寐初寒惟冀倍萬
珎衛手削草率不宣 宗孟頓首
知府鈐轄子中待制

敝局未便以代表輿情之資格、將下情轉於上聞、理合呈請電閣代奏、卽時宣布共和、國體旣定、人心自安、庶可以阻民軍之侵逼、而免人民之暴動、不勝迫切待命之至、等因查該局所陳各節、均係實在情形、近日疊接軍界電文、亦無不希望共和宣布、卽使召集國會付之公決、大勢所趨必多同意、耀琳力支危局、兩月於茲、雖幸挽獨立之風潮、而各界主張共和、益形劇烈、官紳士庶異口同聲、旣據該局代表人民陳請、未敢壅於上聞、謹電請代奏、　（未完）

宋夏圭山水長卷之二　（小傳詳前）

蒲宗孟、新井人、字傳正、皇祐進士、神宗朝官集賢校理、助呂惠卿制手實法、擢翰林學士、拜尚書右丞、帝嘗以無人材爲歎、宗孟曰、人才半爲司馬光邪說所壞、帝不悅、罷知亳、杭、鄆、三州、徙河中、卒、宗孟趣尚嚴整、而性侈汰、每旦刲羊十豕十、然燭三百入郡舍、蘇軾與書、勸以勤儉云、

本（本市）每期五分　十期五角　三十期以上九折　六
△本刊雙十號以唐盧鴻草堂十志圖及宋人風水二十景兩長卷爲古今以符雙十之慶以請延名
掌故叢編　前出至第十冊現自第十一冊起更名文獻叢編體例改善材料加多書
本院精拓吉金墨本秦漢印譜　本院爲研究學術發揚文化起見精拓各種商周
故宮月刊　本刊係搜集故宮藏珍每月影

繪事雜錄（續）

戒庵老人漫筆

元黃振鵬、（一作雲朋）賜號孤雲處士、綉端陽競渡圖像、如白描甚精妙、大德九年作在蘇州張家、徐子擴云、孤雲與施宜生同時、端陽競渡、卽清明上河圖也、

晴天之山紫而明、陰天之山青黑而暗、郭熙云、春山淡冶而如笑、夏山蒼翠而如滴、秋山明淨而如粧、冬山慘淡而如睡、甕氏耳目志云、海山微茫而隱見、江山嚴厲而峭卓、溪山窈窕而幽深、塞山童折而堆阜、楊升庵云、玲瓏剔透、桂林之山也、巉嵯嵷崆、巴蜀之山也、綿衍龐魄、河北之山也、俊俏巧麗、江南之山也、貴州之山、灰堆糞壤、不入詩畫、

王弇州藝苑巵言

畫力可五百年至八百年而神去、千年絕矣、書力可八百年至千年而神去、千二百年絕矣、唯於文章更萬古而長新、書畫可臨可摹、文至臨摹則醜矣、書畫有體、文無體、書畫無用、文有用、體故易見、用故無窮、

（接第四版）

明吳彬廿五圓通像之十九　（月光童子）　（小傳詳前）

元趙希遠林巒福地

趙希遠與王蒙同時喜臨其筆

明周之冕花鳥扇　（小傳詳前）

晉率善氐伯長

駝紐

晉率善氐邑長之一

駝紐

三十期以上九折
十期以上八折
例封面趙子昂畫馬尤屬精雅異常定價每冊
大洋八角長期定閱各戶八折
定價 粉紙每冊六角 毛邊紙每冊五角
收郵票）現款一并滙交即當如件奉寄不誤
目價格函索即寄
每六冊十一元每十二冊價二
十二元

書道成後、揮灑時入心不過秒忽、書學成後、盤礴時入心不能絲毫、詩文總至成就、臨期結撰、必透入心方寸、以此知書畫之士多長年、蓋有故也、年在桑榆、政須賴以文寂寞、不取資生、聊用適意、既就之頃、亦自斐然、乃知歐九非欺我者、少學無成、老而才盡、以之自歎耳、

書法故有時代、魏晉尚矣、六朝之不及魏晉、猶宋元之不及六朝與唐也、書則不然、若魏晉、若六朝、若唐、若宋、若元、人物山水花鳥、各自成佛作祖、不以時代爲限、

（未完）

御花園

故宮善本書志（續第六十七期）

春秋經傳集解（續）

徐炯跋

昭二十年衛侯賜北宮喜謚曰貞子、賜析朱鉏謚曰成子、杜註云、皆未死而賜謚及墓田、傳終而言之、王伯厚困學紀聞引爲是人臣生而謚也、後之考訂如升菴寧人輩、皆據以爲古人有生而謚者、昔何義門得宋槧不全左傳、註中云皆死而賜謚及墓田傳終言之、無未字而字、以示閻伯詩、相爲擊節、且若有未字、則與傳終言之句不相屬、余見宋槧左傳多矣、即如南宋相臺岳氏世綵堂廖氏所刻九經、最稱善本、廖本未見、岳本及諸本撿之皆有未字、癸巳歲余至虞山席玉照家、得汲古閣所藏宋本左傳全帙及殘本五冊、撿之皆作死而賜謚、故毛氏并殘本而藏之也、蓋未字之增已久、伯厚不加細審、爲所誤耳、余因取翻岳本校之、無甚大謬、然此一字之增、何啻霄壤、間正數十字、皆岳本不及此本、眞可寶也、因誌之以破千古之謏、乾隆丙午秋

仲彭城仲子識

故宮博物院前後五年經過記（續）

栗亭

維持會既已成立、乃以簡章暨會員名單、再函內務部、請予備案、余即至部於函面粘一籤注上堂、原函及籤注如左、

遝啓者、查故宮博物院、關係吾國文化、異常重要、前於十四年十月、由院組織董理事會、分別職掌一切院務、嗣因政局變更、經各方公推（蘊寬）暫行維持、本年九月政府更有保管委員會之設立、嗣復因故停頓、（大燮等）或爲董事會董事、或任保管委員會委員、咸以茲事體大、不得不亟籌繼續維持之策、當經商決、約集各方名流、暨本院先後同人、暫行設立故宮維持會、共同負責典守、一俟該院正式組織成立、此會即日解散、當經函達國務院在案、時逾兩月、未便久懸、復經（大燮）等一再會商、擬訂暫行簡章十條、並於前開名單加入於此項事業有關之政府地方官吏、及各界名流二十三人、業於本月九日、假歐美同學會集合全體大會、將所擬簡章逐條討論通過、並經照章舉行會長一人、副會長二人、基金委員會委員八人、當塲一致贊成、本會即於是日正式成立、除函國務院、暨教育部、京畿衛戍總司令部、京師警察廳、京師憲兵司令部外、相應附同暫行簡章暨會員名單各一件、函達查照備案爲荷、此致內務部、　附簡章名單各一份、

簡章見前從略、名單同前、惟基金委員會委員姓名補誌如左、

顧維鈞、葉恭綽、潘復、何煜、趙椿年、夏仁虎、胡若愚、湯鐵樵、

籤注

查此案前准國務院交部、當經呈奉　面諭、俟接洽後再定辦法、現據聲稱時逾兩月、該會業經成立等語、復查該院關係重要、既由各名流耆老、組織此會、暫時負責維持、並經聲明一俟該院正式組織成立、此會即行解散、似較久懸不決爲愈、擬即暫予備案、

（未完）

慈寧花園

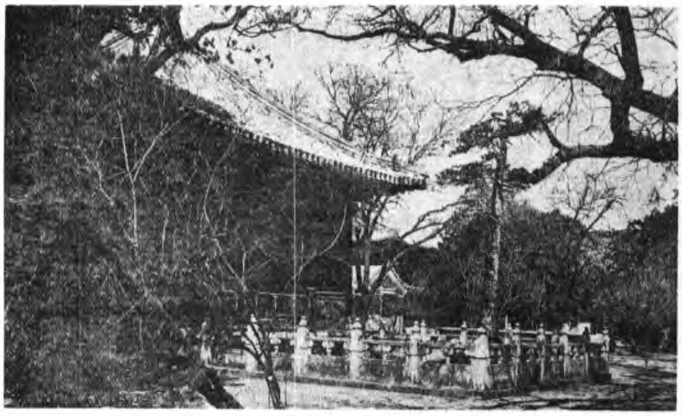

本院最新出版物

本院精印民國二十年古物彩圖日曆　印書無多購者從速　現已售罄補印千份每份祇收紙料工洋二元購者從速

影印太平清調迦陵音　每部大洋一元二角五

影印宋本淮海居士長短句　每部一冊價大洋八角

史料旬刊　每旬一冊定價大洋四角現已出到第二十一期預定半年十八冊大洋六元五角預定全年三十六冊大洋十二元

射陽先生存稿　每部定價大洋一元五角

本刊第二十七期至第五十二期合訂本業已出版　裝潢精雅定價每冊一元五角合訂本內所有各期停止零售成書無多並希注意

故宮博物院影印夷務始末（道光咸豐）兩朝均已完

故宮特刊　以宋秘府舊藏唐人月儀帖精印成冊並有明解縉跋定爲唐人書帖之行間有釋文小字飛動變化宋以後人萬不能爲王夢樓定爲與草書出於一人之手誠實物也每冊價洋一元二角・